

ΤΕΧΝΙΚΟ ΕΓΧΕΙΡΙΔΙΟ ΛΕΙΤΟΥΡΓΙΑΣ

Βας. Σοφίας 86, 115 28 ΑΘΗΝΑ
Τηλ: 210 7486406 Φαξ: 210 7792041
www.eucat.gr

AIGIS UTM 30K

S/N: 30-7-06.2



Εγχειρίδιο χειριστή

Με την επιφύλαξη παντός δικαιώματος. Απαγορεύεται η μετάφραση, αποθήκευση σε ηλεκτρονικό σύστημα ανάκτησης, αναπαραγωγή μέρους του παρόντος εντύπου ή η μερική ή ολική προσαρμογή του με οποιονδήποτε τρόπο (συμπεριλαμβανομένων μικροφίλμ και φωτοαντιγράφων) χωρίς προηγούμενη άδεια.

Οι πληροφορίες που περιέχονται στο παρόν υπόκεινται σε τροποποίηση χωρίς προηγούμενη ειδοποίηση.

**Εγχειρίδιο χειριστή
AIGIS UTM 30K**

ΠΕΡΙΕΧΟΜΕΝΑ

ΔΗΛΩΣΗ ΣΥΜΜΟΡΦΩΣΗΣ	3
ΓΕΝΙΚΑ	4
ΕΙΣΑΓΩΓΗ	5
ΜΕΤΑΦΟΡΑ, ΑΠΟΘΗΚΕΥΣΗ ΚΑΙ ΧΕΙΡΙΣΜΟΣ	6
Θερμοκρασίες περιβάλλοντος για μεταφορά και αποθήκευση του μηχανήματος	6
Χειρισμός.....	6
ΑΦΑΙΡΕΣΗ ΣΥΣΚΕΥΑΣΙΑΣ / ΣΥΝΑΡΜΟΛΟΓΗΣΗ	7
ΑΝΥΨΩΣΗ / ΧΕΙΡΙΣΜΟΣ	7
ΕΛΕΥΘΕΡΕΣ ΑΠΟΣΤΑΣΕΙΣ ΤΟΠΟΘΕΤΗΣΗΣ.....	8
Συνθήκες περιβάλλοντος εργασίας	8
ΗΛΕΚΤΡΙΚΕΣ ΚΑΙ ΥΔΡΑΥΛΙΚΕΣ ΣΥΝΔΕΣΕΙΣ	8
Όλες οι εκδόσεις.....	9
ΚΑΝΟΝΙΣΜΟΙ ΑΣΦΑΛΕΙΑΣ	9
ΤΕΧΝΙΚΑ ΣΤΟΙΧΕΙΑ ΣΥΣΚΕΥΗΣ	
ΠΡΟΚΑΤΑΡΚΤΙΚΕΣ ΠΛΗΡΟΦΟΡΙΕΣ.....	12
Προκαταρκτικές εργασίες	12
ΠΡΑΓΜΑΤΟΠΟΙΗΣΗ ΤΩΝ ΔΟΚΙΜΩΝ	13
ΔΙΑΔΙΚΑΣΙΑ ΛΕΙΤΟΥΡΓΙΑΣ	14
ΕΓΧΕΙΡΙΔΙΟ ΣΕΡΒΙΣ	15
ΤΡΟΠΟΙ ΔΙΑΚΟΠΗΣ ΛΕΙΤΟΥΡΓΙΑΣ ΚΑΙ ΜΕΘΟΔΟΙ	16
Αντιμετώπιση προβλημάτων	15
ΣΥΝΤΗΡΗΣΗ	16
ΑΠΟΡΡΙΨΗ ΕΞΟΠΛΙΣΜΟΥ	17
ΣΗΜΕΙΩΣΕΙΣ ΚΑΙ ΠΡΟΦΥΛΑΞΕΙΣ ΣΧΕΤΙΚΑ ΜΕ ΤΟ ΛΑΔΙ	18
ΣΥΝΙΣΤΩΜΕΝΟΣ ΕΞΟΠΛΙΣΜΟΣ ΠΥΡΟΣΒΕΣΗΣ	19
ΔΙΑΓΡΑΜΜΑ ΗΛΕΚΤΡΙΚΟΥ ΣΥΣΤΗΜΑΤΟΣ	20
ΔΙΑΓΡΑΜΜΑ ΥΔΡΑΥΛΙΚΟΥ ΣΥΣΤΗΜΑΤΟΣ	21
 ΚΑΤΑΣΚΕΥΑΣΤΙΚΑ ΣΧΕΔΙΑ	
ΔΙΑΚΡΙΒΩΣΕΙΣ	

ΔΗΛΩΣΗ ΣΥΜΜΟΡΦΩΣΗΣ

Η εταιρία **EU.C.A.T. S.A.** που εδρεύει στην οδό

Βας. Σοφίας 86, 115 28 ΑΘΗΝΑ

Τηλ: 210 7486.407

Φαξ: 210 7792.041

Url: www.eucat.gr

δηλώνει με δική της και μόνον ευθύνη ότι η συσκευή αντοχής υλικών τύπου **ΑΙΓΙΣ UTM 30K**, με αριθμό αναγνώρισης **S/N: 30-7-06.2** στην οποία και αναφέρεται η δήλωση αυτή, καθίσταται σύμφωνη προς τα ακόλουθα πρότυπα

1. EN 418 Safety of machinery - emergency stop equipment functional aspects - principles for design
2. EN 349 Safety of machinery - minimum gaps to avoid crushing parts of the human body
3. EN 294 Safety of machinery - safety distances to prevent danger zones being reached by the upper limbs
4. EN 292-2 Safety of machinery - basic concepts, general principles for design - Part 2 technical principles and specifications
5. EN 292-1 Safety of machinery - design, definition, hazards, safety measures, categories

σύμφωνα με τις διατάξεις της Οδηγίας **89/392/ΕΟΚ, 81/368 ΕΟΚ, 93/44 ΕΟΚ, 93/68 ΕΟΚ** για την γενική ασφάλεια μηχανών.

Αθήνα 1/9/2006

Κων/νος Πειμανίδης

Πρόεδρος & Δ/νων Σύμβουλος

1. ΓΕΝΙΚΑ

S/N Συσκευής: 30-7-06.2

Τεχνικά Χαρακτηριστικά και περιβάλλον λειτουργίας.

Παροχή:	380V 3Φ, 50Hz, 20 Amp για συσκευή φόρτισης 220 Vac, 50Hz, για H/Y
Περιβάλλον λειτουργίας:	10°C εως 45°C 30-95 % RH non condensating
Περιβάλλον αποθήκευσης:	-25° ÷ +55°C. <90 % RH non-condensating
Δυναμικότητα πλαισίου φόρτισης:	30,000 N
Ταχύτητα κεφαλής φόρτισης:	0.50 mm/min έως 1000 mm/min μέχρι 30,000N
Ρυθμός επιβολής φορτίου:	Προγραμματίζεται από χειριστή
Ταχύτητα επιστροφής κεφαλής:	Προγραμματίζεται από χειριστή
Μέγιστη μετατόπιση κεφαλής:	100 mm
Ακρίβεια συσκευής:	Κλάση 0.1 EN 10002-2

Δυναμοκυψέλες:

LAUMAS **5,000Kg** (49,090 Nt),
res 0,5
S/N 20050056
Sensitivity: 1.9991 mv/v

LAUMAS **500 Kg** (4,905 Nt)
S/N: 640293, res: 0,5
Sensitivity: 1.9990 mv/v

LAUMAS **50Kg** (490.5 Nt)
S/N: 777286, res: 0,1
Sensitivity: 2.0018 mv/v

Σερβοβαλβίδα:

REXROTH S/V Type: N4WRA 6
E30-22/G24K4/V

LVDT type: 646-511

ΕΙΣΑΓΩΓΗ

Σκοπός του παρόντος εγχειριδίου είναι η παροχή προς τον κάτοχο και τον χειριστή, ενός συνόλου πρακτικών και ασφαλών οδηγιών χρήσης και συντήρησης για τη συσκευή αντοχής υλικών ΑΙΓΙΣ UTM 30K.

Θα πρέπει να ακολουθείτε προσεκτικά όλες τις οδηγίες έτσι, ώστε η συσκευή να σας φανεί χρήσιμη στην εργασία σας και να εξασφαλίζεται η μακρόχρονη και αποτελεσματική λειτουργία της.

Στις ακόλουθες παραγράφους ορίζονται τα επίπεδα κινδύνου που αφορούν στο μηχάνημα και σχετίζονται με τις προειδοποιητικές λεζάντες που χρησιμοποιούνται στο παρόν εγχειρίδιο:

ΚΙΝΔΥΝΟΣ

Αναφέρεται σε άμεσο κίνδυνο σοβαρού τραυματισμού ή θανάτου.

ΠΡΟΕΙΔΟΠΟΙΗΣΗ

Επικίνδυνες ή μη ασφαλείς διαδικασίες που μπορούν να επιφέρουν σοβαρό τραυματισμό ή θάνατο.

ΠΡΟΣΟΧΗ

Επικίνδυνες ή μη ασφαλείς διαδικασίες που μπορούν να επιφέρουν μη σοβαρούς τραυματισμούς ή υλική ζημιά.

Διαβάστε προσεκτικά αυτές τις οδηγίες πριν θέσετε σε λειτουργία το μηχάνημα. Φυλάσσετε το παρόν εγχειρίδιο και όλο το εικονογραφημένο υλικό που παρέχεται μαζί με το μηχάνημα σε ένα φάκελο, κοντά στο μηχάνημα, έτσι ώστε να είναι εύκολα προσβάσιμο για μελλοντική αναφορά από τους χειριστές του μηχανήματος. Η τεχνική τεκμηρίωση που παρέχεται θεωρείται αναπόσπαστο μέρος του μηχανήματος. Σε περίπτωση πώλησης, η σχετική τεκμηρίωση πρέπει να παραμείνει μαζί με το μηχάνημα.



ΠΡΟΕΙΔΟΠΟΙΗΣΗ

Τηρείτε τις οδηγίες που αναφέρονται στο παρόν εγχειρίδιο: Η EUCAT SA δεν αναλαμβάνει καμία ευθύνη σε περίπτωση πραγματοποίησης ενεργειών που δεν περιγράφονται ρητά και δεν εγκρίνονται στο παρόν εγχειρίδιο.

Σημείωση

Ορισμένες από τις εικόνες του παρόντος εγχειριδίου έχουν ληφθεί από φωτογραφίες πρωτότυπου: το τυπικό μοντέλο παραγωγής ενδέχεται να διαφέρει ελαφρώς σε ορισμένα σημεία. Οι παρούσες οδηγίες απευθύνονται σε άτομα που διαθέτουν βασικές μηχανολογικές γνώσεις. Για το λόγο αυτό, έχουμε συμπύξει τις περιγραφές των λειτουργιών, παραλείποντας λεπτομερείς οδηγίες που αφορούν, για παράδειγμα, στον τρόπο χαλάρωσης ή σύσφιξης των διατάξεων στερέωσης στο μηχάνημα. Μην επιχειρείτε οποιαδήποτε ενέργεια εάν δεν έχετε την κατάλληλη εξειδίκευση και εμπειρία. Εάν χρειάζεται, απευθυνθείτε στο πλησιέστερο εξουσιοδοτημένο Κέντρο Σέρβις για βοήθεια.

Το παρόν εγχειρίδιο συνοδεύεται από ένα φυλλάδιο μετρήσεων, στο οποίο θα πρέπει να καταγράφονται όλες οι εργασίες καλιμπραρίσματος και οι τεχνικές εργασίες. Σε ορισμένες χώρες, αυτό αποτελεί νόμιμη έγκυρη πιστοποίηση των καλιμπραρισμάτων που έχουν εκτελεστεί.

ΟΛΕΣ ΟΙ ΕΡΓΑΣΙΕΣ ΚΑΛΙΜΠΡΑΡΙΣΜΑΤΟΣ ΚΑΙ ΕΓΚΑΤΑΣΤΑΣΗΣ ΠΡΕΠΕΙ ΝΑ ΕΚΤΕΛΟΥΝΤΑΙ ΑΠΟ ΤΕΧΝΙΚΟ ΠΡΟΣΩΠΙΚΟ ΣΕΡΒΙΣ, ΕΞΟΥΣΙΟΔΟΤΗΜΕΝΟ ΑΠΟ ΤΗΝ EUCAT SA.

ΠΡΟΕΙΔΟΠΟΙΗΣΗ!!

ΑΥΤΑ ΤΑ ΜΗΧΑΝΗΜΑΤΑ ΔΕΝ ΔΙΑΘΕΤΟΥΝ ΚΑΤΑΣΚΕΥΗ ΑΝΤΙΕΚΡΗΚΤΙΚΟΥ ΤΥΠΟΥ. ΓΙΑ ΤΟ ΛΟΓΟ ΑΥΤΟ ΠΡΕΠΕΙ ΝΑ ΕΓΚΑΘΙΣΤΑΝΤΑΙ ΣΕ ΧΩΡΟΥΣ ΟΠΟΥ ΔΕΝ ΥΠΑΡΧΕΙ ΚΙΝΔΥΝΟΣ ΕΚΡΗΞΕΩΝ. Πριν την πραγματοποίηση οποιασδήποτε λειτουργίας, ελέγξτε και βεβαιωθείτε ότι η προοριζόμενη περιοχή τοποθέτησης του περιγραφόμενου μηχανήματος δεν απαιτεί αντιεκρηκτική προστασία.

ΜΕΤΑΦΟΡΑ, ΑΠΟΘΗΚΕΥΣΗ ΚΑΙ ΧΕΙΡΙΣΜΟΣ

Συνθήκες μεταφοράς του μηχανήματος

Το μηχάνημα πρέπει να μεταφέρεται στην αρχική του συσκευασία και να διατηρείται στη θέση η οποία υποδεικνύεται επί της συσκευασίας.

- Διαστάσεις συσκευασίας:

- πλάτος 1200 mm
- βάθος 1200 mm
- ύψος 2400 mm
- Βάρος: 250 kg (συσκευασμένο μηχάνημα)

Θερμοκρασίες περιβάλλοντος για μεταφορά και αποθήκευση του μηχανήματος

Θερμοκρασία: $-25^{\circ} \div +55^{\circ}\text{C}$.



ΠΡΟΕΙΔΟΠΟΙΗΣΗ

Για την αποφυγή ζημιάς, μετακινείτε το μηχάνημα μόνο στην κάθετη θέση και με τη χρήση περονοφόρου. Πιάνετε πάντοτε κάτω από τη βάση.

Για τη μετακίνηση της συσκευασίας, εισαγάγετε τις περόνες του ανυψωτικού μέσα στα ανοίγματα που υπάρχουν στη βάση της συσκευασίας (παλέτα), δείτε την εικόνα 1.

ΑΦΑΙΡΕΣΗ ΣΥΣΚΕΥΑΣΙΑΣ / ΣΥΝΑΡΜΟΛΟΓΗΣΗ



ΠΡΟΕΙΔΟΠΟΙΗΣΗ

Εκτελείτε τις εργασίες αφαίρεσης συσκευασίας, συναρμολόγησης, ανύψωσης και εγκατάστασης που περιγράφονται παρακάτω, με ιδιαίτερη προσοχή.

Η μη τήρηση των οδηγιών αυτών μπορεί να οδηγήσει σε πρόκληση ζημιάς στο μηχάνημα και να επηρεάσει την ασφάλεια του χειριστή.

Αφαιρέστε το άνω μέρος της συσκευασίας από το μηχάνημα, βεβαιωθείτε ότι δεν έχει προκληθεί κάποια ζημιά κατά τη μεταφορά και εντοπίστε τα σημεία όπου ασφαρίζεται στην παλέτα.

ΑΝΥΨΩΣΗ / ΧΕΙΡΙΣΜΟΣ

Οι ενέργειες χειρισμού για την αφαίρεση των διαφόρων τμημάτων του μηχανήματος από την παλέτα και για την σωστή τοποθέτησή τους, μπορούν να πραγματοποιηθούν μόνο με τη χρήση κατάλληλου ανυψωτικού μηχανήματος.



ΠΡΟΣΟΧΗ

Προτείνεται η χρήση προστατευτικών γαντιών και υποδημάτων ασφαλείας.

Τα παραπάνω κριτήρια θα πρέπει να ικανοποιούνται κάθε φορά που το μηχάνημα μεταφέρεται σε νέα περιοχή τοποθέτησης.

Υπενθυμίζεται ότι το μηχάνημα δεν πρέπει να μετακινείται, εάν η μονάδα ελέγχου δεν έχει αποσυνδεθεί από την τροφοδοσία ρεύματος.

ΕΛΕΥΘΕΡΕΣ ΑΠΟΣΤΑΣΕΙΣ ΤΟΠΟΘΕΤΗΣΗΣ



ΠΡΟΕΙΔΟΠΟΙΗΣΗ

Επιλέξτε τη θέση εγκατάστασης, τηρώντας αυστηρά τους τοπικούς κανονισμούς που αφορούν στην ασφάλεια στο χώρο εργασίας.

Η συσκευή πρέπει να εγκαθίστανται σε δάπεδο κατάλληλο για το βάρος της συσκευής



ΠΡΟΣΟΧΗ

Η συσκευή δεν εγκαθίσταται σε εξωτερικό χώρο.

Συνθήκες περιβάλλοντος εργασίας

- Σχετική υγρασία 30% ÷ 95% (χωρίς συμπύκνωση).
- Θερμοκρασία 0°C ÷ 55°C.



ΠΡΟΕΙΔΟΠΟΙΗΣΗ

Δεν επιτρέπεται η χρήση του μηχανήματος σε περιβάλλον όπου υπάρχει το ενδεχόμενο δημιουργίας εκρηκτικών συνθηκών.

ΗΛΕΚΤΡΙΚΕΣ ΚΑΙ ΥΔΡΑΥΛΙΚΕΣ ΣΥΝΔΕΣΕΙΣ



ΠΡΟΕΙΔΟΠΟΙΗΣΗ

ΟΛΕΣ ΟΙ ΕΡΓΑΣΙΕΣ ΗΛΕΚΤΡΙΚΩΝ ΣΥΝΔΕΣΕΩΝ ΠΡΕΠΕΙ ΝΑ ΠΡΑΓΜΑΤΟΠΟΙΟΥΝΤΑΙ ΑΠΟΚΛΕΙΣΤΙΚΑ ΑΠΟ ΕΞΕΙΔΙΚΕΥΜΕΝΟ ΗΛΕΚΤΡΟΛΟΓΟ.

- Η τροφοδοσία ηλεκτρικού ρεύματος πρέπει να έχει κατάλληλες ονομαστικές τιμές σε σχέση με:
 - τις προδιαγραφές για το ρεύμα που απαιτείται από το μηχάνημα, οι οποίες υποδεικνύονται στην πινακίδα στοιχείων του μηχανήματος.
 - ΤΗΝ ΑΠΟΣΤΑΣΗ ΜΕΤΑΞΥ ΤΟΥ ΜΗΧΑΝΗΜΑΤΟΣ ΚΑΙ ΤΟΥ ΣΗΜΕΙΟΥ ΗΛΕΚΤΡΙΚΗΣ ΣΥΝΔΕΣΗΣ ΕΤΣΙ, ΩΣΤΕ Η ΠΤΩΣΗ ΤΑΣΗΣ ΣΕ ΠΛΗΡΕΣ ΦΟΡΤΙΟ ΝΑ ΜΗΝ ΥΠΕΡΒΑΙΝΕΙ ΤΟ 4% (10% ΚΑΤΑ ΤΗΝ ΕΚΚΙΝΗΣΗ) ΤΗΣ ΟΝΟΜΑΣΤΙΚΗΣ ΤΑΣΗΣ ΠΟΥ ΟΡΙΖΕΤΑΙ ΣΤΗΝ ΠΙΝΑΚΙΔΑ ΣΤΟΙΧΕΙΩΝ.
- Ο χρήστης πρέπει να εφοδιάσει το μηχάνημα με τα εξής: ειδική πρίζα ρεύματος συμβατή με τα σχετικά πρότυπα ασφαλείας ηλεκτρικού ρεύματος
 - κατάλληλο διακόπτη κυκλώματος στην κεντρική γραμμή,
 - ηλεκτρικές ασφάλειες στη γραμμή ρεύματος, σύμφωνα με τις προδιαγραφές που αναφέρονται στο κεντρικό διάγραμμα καλωδίωσης, στο παρόν εγχειρίδιο,
 - κατάλληλο σύστημα γείωσης εγκατεστημένο στην κεντρική γραμμή του εργαστηρίου.
 - Για την αποτροπή περιπτώσεων μη εξουσιοδοτημένης χρήσης του μηχανήματος, αποσυνδέετε πάντα την πρίζα ρεύματος, όταν το μηχάνημα δεν χρησιμοποιείται (απενεργοποιημένο) για μεγάλα χρονικά διαστήματα.

Εάν το μηχάνημα συνδέεται απευθείας στην παροχή ρεύματος μέσω του κεντρικού ηλεκτρικού πίνακα και χωρίς τη χρήση βύσματος, τοποθετήστε ένα διακόπτη με κλειδί ή κατάλληλη διάταξη ασφάλισης έτσι, ώστε η χρήση του μηχανήματος να γίνεται αποκλειστικά από εξειδικευμένο προσωπικό.

Πριν από τις ηλεκτρικές συνδέσεις:

- Βεβαιωθείτε ότι οι υδραυλικές συνδέσεις είναι σύμφωνες με τις υποδείξεις του κατασκευαστή και δεν υπάρχει κίνδυνος διαρροής.

**ΠΡΟΕΙΔΟΠΟΙΗΣΗ**

Για την σωστή και ασφαλή λειτουργία, το μηχάνημα πρέπει να είναι κατάλληλα γειωμένο. Μην συνδέετε ΠΟΤΕ τη γείωση σε σωλήνα αερίου, σωλήνα νερού, τηλεφωνική γραμμή ή άλλο βασικό σύστημα.

ΚΑΝΟΝΙΣΜΟΙ ΑΣΦΑΛΕΙΑΣ**ΠΡΟΕΙΔΟΠΟΙΗΣΗ**

Η μη τήρηση των οδηγιών αυτών και των προειδοποιήσεων κινδύνου μπορεί να οδηγήσει σε σοβαρό τραυματισμό του χειριστή ή άλλων ατόμων. Μην θέτετε το μηχάνημα σε λειτουργία πριν διαβάσετε και κατανοήσετε όλες τις αναγγελίες κινδύνου / προειδοποίησης / προσοχής του παρόντος εγχειριδίου.

Για τον σωστό χειρισμό του μηχανήματος, προτείνεται η παρακολούθηση εκπαιδευτικού σεμιναρίου της EUCAT SA.

Ο χειριστής πρέπει να έχει κατανοήσει τις γραπτές οδηγίες που παρέχονται από τον κατασκευαστή και να είναι κατάλληλα εκπαιδευμένος και εξοικειωμένος με τους κανονισμούς ασφάλειας του χώρου εργασίας. Απαγορεύεται ρητά η χρήση του μηχανήματος από άτομα που βρίσκονται υπό την επήρεια αλκοόλ ή φαρμάκων τα οποία επηρεάζουν την φυσική ή νοητική κατάσταση.

Οι ακόλουθες συνθήκες είναι βασικές:

- Πρέπει να είστε σε θέση να διαβάσετε και να κατανοήσετε όλες τις πληροφορίες που παρέχονται στο εγχειρίδιο.
- Φροντίστε να γνωρίσετε λεπτομερώς τις δυνατότητες και τα χαρακτηριστικά του μηχανήματος.
- Απαγορεύστε την πρόσβαση μη εξουσιοδοτημένων ατόμων στην περιοχή των εργασιών.
- Βεβαιωθείτε ότι το μηχάνημα έχει εγκατασταθεί σύμφωνα με τους καθιερωμένους κανονισμούς και τα πρότυπα.
- Βεβαιωθείτε ότι όλοι οι χειριστές του μηχανήματος είναι κατάλληλα εκπαιδευμένοι, ότι έχουν τη δυνατότητα να χρησιμοποιούν το μηχάνημα σωστά και με ασφάλεια και ότι βρίσκονται υπό επαρκή επίβλεψη κατά τη διάρκεια της εργασίας τους.
- Πριν αγγίξετε ηλεκτρικά καλώδια ή το εσωτερικό κινητήρων και ηλεκτρικών συσκευών, βεβαιωθείτε ότι η τροφοδοσία ρεύματος έχει αποσυνδεθεί.
- Απολυμαίνετε με τον κατάλληλο τρόπο τυχόν πληγές, κοψίματα ή γρατσουνιές, ακόμη και εάν δεν είναι σοβαρές. Μικρές γρατσουνιές προκαλούν συχνά σοβαρές τοπικές μολύνσεις.
- Διαβάστε το παρόν εγχειρίδιο με προσοχή και μάθετε τον τρόπο σωστής και ασφαλούς χρήσης του μηχανήματος.
- Φυλάσσετε πάντα το παρόν εγχειρίδιο σε σημείο στο οποίο μπορεί κανείς να ανατρέξει εύκολα, ενώ εργάζεται στο μηχάνημα και μην παραλείπετε να ανατρέχετε σε αυτό όποτε χρειάζεται.

**ΠΡΟΕΙΔΟΠΟΙΗΣΗ**

Μην αφαιρείτε και μην παραμορφώνετε τις ετικέτες κινδύνου, προειδοποίησης ή προσοχής. Αντικαταστήστε τις ετικέτες που λείπουν ή που δεν είναι πλέον ευανάγνωστες. Για την αντικατάσταση των ετικετών αυτών μπορείτε να απευθυνθείτε στον πλησιέστερο αντιπρόσωπο.

- Κατά τη χρήση του μηχανήματος ή κατά την εκτέλεση τεχνικών εργασιών σε αυτό, τηρείτε τους γενικευμένους κανονισμούς πρόληψης ατυχημάτων για ηλεκτροφόρα μηχανήματα.
- Τυχόν μη εξουσιοδοτημένη τροποποίηση στο μηχάνημα απαλλάσσει τον κατασκευαστή από κάθε ευθύνη, σε περίπτωση ζημιάς ή ατυχήματος εξαιτίας της τροποποίησης αυτής. Συγκεκριμένα, η παρέμβαση στις διατάξεις ασφαλείας του μηχανήματος ή η αφαίρεσή τους αποτελεί παράβαση των κανονισμών πρόληψης εργατικών ατυχημάτων.

**ΠΡΟΕΙΔΟΠΟΙΗΣΗ**

Κατά τη χρήση ή την εκτέλεση τεχνικών εργασιών στο μηχάνημα, φροντίστε να έχετε τα μαλλιά σας πιασμένα πίσω και να μην φοράτε φαρδιά ρούχα, γραβάτες, κρεμαστά κοσμήματα, περιδέραια, δακτυλίδια, ρολόγια ή άλλα αξεσουάρ τα οποία ενδέχεται να πιαστούν στα κινούμενα μέρη.

Προσοχή, Κίνδυνος, Ασφάλεια

Κατά τις εργασίες δοκιμών, μην επιτρέπετε σε κανέναν να στέκεται κοντά στο μηχάνημα πλην του εκπαιδευμένου χειριστή. Η συσκευή δεν προμηθεύεται με προστατευτικό παραπέτασμα. Ο χειριστής θα πρέπει να λαμβάνει κατάλληλες προφυλάξεις για τυχόν εκτόξευση θραυσμάτων του δοκιμίου που ελέγχεται.

ΤΕΧΝΙΚΑ ΣΤΟΙΧΕΙΑ ΣΥΣΚΕΥΗΣ ΑΙΓΙΣ UTM 30K ΓΙΑ ΜΗΧΑΝΙΚΕΣ ΔΟΚΙΜΕΣ ΜΕ ΑΞΟΝΙΚΟ ΦΟΡΤΙΟ ΕΩΣ ΚΑΙ 30KN

Περιγραφή

Η συσκευή αντοχής υλικών τύπου ΑΙΓΙΣ UTM 30K απαρτίζεται από

- Μια **ηλεκτρο-υδραυλική** διάταξη, ειδικά σχεδιασμένη έτσι, ώστε **να μεταδίδει αξονικά** (επάνω κάτω) φορτία στο δοκίμιο υπό δοκιμή, επιτρέποντας έτσι τον οπτικό εντοπισμό τυχόν ατελειών ή/και αστοχίας υλικού, ενσωματωμένη σε δικόλονο σκελετό φόρτισης στιβαρής κατασκευής για φορτία μέχρι 30 KN.



- Ειδικό σύστημα σερβοελέγχου του εμβόλου μέσω Η/Υ και υδραυλικής σερβοβαλβίδας.



- Σύστημα συλλογής στοιχείων και απεικόνισης δεδομένων της εργαστηριακής δοκιμής.

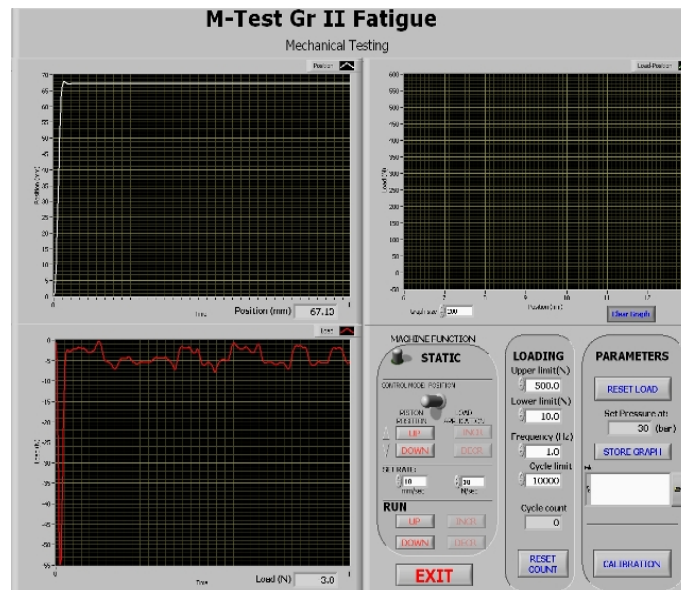

- Ειδικές διατάξεις, κατά περίπτωση, για τη συγκράτηση δοκιμών υπό εξέταση.



Τεχνικά στοιχεία

Μηχανολογικά χαρακτηριστικά

- **Υδραυλικό σύστημα μετάδοσης** που παρέχεται από κατάλληλο ηλεκτρο-υδραυλικό σύστημα τροφοδοσίας.
- Μέγιστο επιτρεπόμενο φορτίο: **30.000 N**.
- Τάση τροφοδοσίας λυχνίας: 12 V
- Τάση ενεργοποίησης σερβοϋδραυλικής βαλβίδας: 24V
- Ηλεκτρικός πίνακας χαμηλής τάσης, σε συμμόρφωση με τους κανονισμούς CE.

Προοριζόμενες συνθήκες χρήσης

Η συσκευή έχει σχεδιαστεί αποκλειστικά για τον μηχανικό έλεγχο βαδιστικών βοηθημάτων εντοπισμό ατελειών στη μακροχρόνια χρήση τους.



ΠΡΟΕΙΔΟΠΟΙΗΣΗ

Οποιαδήποτε χρήση εκτός της περιγραφόμενης θεωρείται μη κατάλληλη και θα ερμηνεύεται ως αμέλεια.

Προειδοποίηση

Κατά τη διάρκεια της χρήσης, απαγορεύεται αυστηρά να ακουμπάτε τα χέρια σας στην περιοχή δοκιμής.

ΠΡΟΚΑΤΑΡΚΤΙΚΕΣ ΠΛΗΡΟΦΟΡΙΕΣ

Λειτουργία

ΠΡΑΓΜΑΤΟΠΟΙΗΣΗ ΤΩΝ ΔΟΚΙΜΩΝ

Σύμφωνα με το πρότυπο ISO 11334-4 §5.7 Fatigue Test.

ΔΙΑΔΙΚΑΣΙΑ ΛΕΙΤΟΥΡΓΙΑΣ

β) Λειτουργία της συσκευής ΑΙΓΙΣ UTM 30K.

Θέτουμε τον διακόπτη στην θέση “On” που βρίσκετε στην κεντρική μονάδα του ηλεκτρικού πίνακα της μηχανής. Οι λυχνίες ένδειξης ανάβουν και το υδραυλικό σύστημα ξεκινάει.

Στην συνέχεια θέτουμε τον διακόπτη του “UPS” στην θέση “On”, η λυχνία ένδειξης ανάβει. Ανοίγουμε την μονάδα του Η/Υ και καλούμε την εφαρμογή “MT2F” από το εικονίδιο στην κεντρική οθόνη των “Windows”.

Η μηχανή είναι έτοιμη προς χρήση, *συμβουλευτείτε το εγχειρίδιο λογισμικού “MT2F V1.0” για την πραγματοποίηση της δοκιμής “κεφ.5.0,6.0”.*

ΕΓΧΕΙΡΙΔΙΟ ΣΕΡΒΙΣ

Αρχικός έλεγχος

Μετά την εγκατάσταση, η μονάδα πρέπει να υποβληθεί σε έναν αρχικό έλεγχο, ο οποίος απαρτίζεται από τα ακόλουθα βήματα:

- 1) Καθολικός έλεγχος, έλεγχος λειτουργίας.
- 2) Έλεγχος υδραυλικών συστημάτων.
- 3) Έλεγχος των μετατοπίσεων του εμβόλου φόρτισης. Ελεύθερη κίνηση πάνω/κάτω και επαναλαμβανόμενη κίνηση (παλινδρόμηση).
- 4) Έλεγχος της επιστροφής του εμβόλου στην αρχική του θέση.
- 5) Έλεγχος διακρίβωσης της δυναμοκυψέλης.
- 6) Έλεγχος διακρίβωσης του LVDT
- 7) Έλεγχος διάταξης ασφαλείας
- 8) Λοιποί έλεγχοι

Προγραμματισμένοι και περιστασιακοί έλεγχοι:

Ο προγραμματισμένος έλεγχος πρέπει να πραγματοποιείται τουλάχιστον μία φορά το χρόνο από εξουσιοδοτημένο συνεργείο, ενώ περιστασιακός έλεγχος πρέπει να πραγματοποιείται μετά από κάθε επισκευή.

Η μονάδα δεν μπορεί να χρησιμοποιηθεί για επίσημες δοκιμές, εάν πρέπει να διεξαχθεί κάποιος προγραμματισμένος ή περιστασιακός έλεγχος και αυτός δεν έχει διεξαχθεί ακόμη.

Προγραμματισμένοι ή περιστασιακοί έλεγχοι μπορούν να πραγματοποιηθούν από τον κατασκευαστή ή από προσωπικό εγκεκριμένο από τον κατασκευαστή και από αναγνωρισμένους φορείς πιστοποίησης.

Ο προγραμματισμένος έλεγχος απαρτίζεται από την επανάληψη όλων των ενεργειών οι οποίες περιγράφονται στον αρχικό έλεγχο και την επιβεβαίωση της γνησιότητας όλων των εξαρτημάτων.

ΤΡΟΠΟΙ ΔΙΑΚΟΠΗΣ ΛΕΙΤΟΥΡΓΙΑΣ ΚΑΙ ΜΕΘΟΔΟΙ

Για να αποσυνδέσετε την παροχή ρεύματος, στρέψτε τον κεντρικό διακόπτη του κιβωτίου ηλεκτρικού συστήματος τροφοδοσίας στη θέση OFF.

Αντιμετώπιση προβλημάτων

Σε περίπτωση δυσλειτουργίας ή μη φυσιολογικής λειτουργίας, απευθυνθείτε στο γραφείο τεχνικής εξυπηρέτησης της EUCAT SA. Όλες οι εργασίες επισκευής πρέπει να καταγράφονται στο φυλλάδιο μετρήσεων από προσωπικό εγκεκριμένο από τη EUCAT SA.

Ο χειριστής ή η εταιρεία που χρησιμοποιεί τη μονάδα δεν εξουσιοδοτείται για την πραγματοποίηση εργασιών αντιμετώπισης προβλημάτων ή την επίλυση τυχόν βλαβών.

ΣΥΝΤΗΡΗΣΗ



ΠΡΟΕΙΔΟΠΟΙΗΣΗ

Η EUCAT SA δεν αναλαμβάνει καμία ευθύνη για απαιτήσεις λόγω χρήσης μη γνήσιων ανταλλακτικών ή αξεσουάρ.



ΠΡΟΕΙΔΟΠΟΙΗΣΗ

Πριν από την πραγματοποίηση τυχόν ρυθμίσεων ή τη διεξαγωγή εργασιών συντήρησης, αποσυνδέστε την παροχή ρεύματος από το μηχάνημα και βεβαιωθείτε ότι όλα τα κινούμενα μέρη έχουν ακινητοποιηθεί.



ΠΡΟΕΙΔΟΠΟΙΗΣΗ

Μην αφαιρείτε και μην τροποποιείτε μέρη του μηχανήματος (εκτός κι εάν πρόκειται για λόγους συντήρησης, πρέπει να ΠΡΑΓΜΑΤΟΠΟΙΕΙΤΑΙ ΑΠΟΚΛΕΙΣΤΙΚΑ ΑΠΟ ΠΡΟΣΩΠΙΚΟ ΕΓΚΕΚΡΙΜΕΝΟ ΑΠΟ ΤΗΝ EUCAT SA).



ΠΡΟΕΙΔΟΠΟΙΗΣΗ

Πριν από την έναρξη εργασιών συντήρησης στο υδραυλικό σύστημα, θέστε το μηχάνημα στη θέση ηρεμίας.



ΠΡΟΕΙΔΟΠΟΙΗΣΗ

Πριν την αποσυναρμολόγηση ενώσεων ή σωλήνων, βεβαιωθείτε ότι δεν υπάρχουν ρευστά υπό πίεση. Τυχόν εκτίναξη λαδιού υπό πίεση μπορεί να προκαλέσει σοβαρό τραυματισμό.

 **ΠΡΟΣΟΧΗ**

Διατηρείτε την περιοχή εργασίας καθαρή.

Μην χρησιμοποιείτε πεπιεσμένο αέρα, ρεύμα νερού υπό πίεση ή διαλύτες για την αφαίρεση ακαθαρσιών ή υπολειμμάτων από το μηχάνημα.

Όταν καθαρίζετε την γύρω περιοχή, αποφύγετε όσο το δυνατόν τη δημιουργία σκόνης.

Ελέγχετε:

– κάθε εβδομάδα: τη στάθμη λαδιού στη δεξαμενή του συστήματος τροφοδοσίας.

Για μεγαλύτερη διάρκεια ζωής και βέλτιστη απόδοση, προτείνεται:

- ο καθαρισμός των επιφανειών λειτουργίας της συσκευής κάθε εβδομάδα, με τη χρήση διαλυτών, φιλικών προς το περιβάλλον
- η λίπανση όλων των κινούμενων μερών του μηχανήματος τουλάχιστον μία φορά το μήνα,
- ο καθαρισμός του φίλτρου κάθε 500 ώρες λειτουργίας (περίπου)
- ο έλεγχος της στάθμης λαδιού στο σύστημα τροφοδοσίας και, εάν χρειάζεται, η συμπλήρωση λαδιού του τύπου που καθορίζεται στο εγχειρίδιο χρήσης του μηχανήματος ή άλλου ισοδύναμου τύπου (ο έλεγχος πρέπει να γίνεται με τους κυλίνδρους "κλειστούς").

 **ΠΡΟΣΟΧΗ**

Η συμπλήρωση ή αντικατάσταση λαδιού με προϊόντα διαφορετικού τύπου από αυτόν που υποδεικνύεται ενδέχεται να μειώσει τη διάρκεια ζωής και να υποβαθμίσει την απόδοση του μηχανήματος.

 **ΠΡΟΕΙΔΟΠΟΙΗΣΗ**

Απαγορεύεται αυστηρά η προσπάθεια τροποποίησης της πίεσης λειτουργίας των βαλβίδων ασφαλείας ή του περιοριστή πίεσης.

Ο κατασκευαστής δεν αναλαμβάνει καμία ευθύνη για τυχόν ζημιά που προκαλείται από παρέμβαση σε αυτά τα εξαρτήματα.

ΑΠΟΡΡΙΨΗ ΕΞΟΠΛΙΣΜΟΥ

Σε περίπτωση απόρριψης του μηχανήματος, αφαιρέστε όλα τα ηλεκτρικά, ηλεκτρονικά, πλαστικά και μεταλλικά μέρη και απορρίψτε τα ξεχωριστά, σύμφωνα με τις ισχύουσες νομοθετικές διατάξεις.

ΣΗΜΕΙΩΣΕΙΣ ΚΑΙ ΠΡΟΦΥΛΑΞΕΙΣ ΣΧΕΤΙΚΑ ΜΕ ΤΟ ΛΑΔΙ

Απόρριψη χρησιμοποιημένου λαδιού

Μην απορρίπτετε το χρησιμοποιημένο λάδι σε αποχετεύσεις, αυλάκια ή υδάτινες οδούς: το χρησιμοποιημένο λάδι πρέπει να συλλέγεται και να παραδίδεται σε εγκεκριμένες εταιρείες.

Σε περίπτωση που έχει χυθεί ή έχει διαρρέψει λάδι

Συλλέξτε την ποσότητα που έχει χυθεί χρησιμοποιώντας αλκαλικές γαίες, άμμο ή άλλο απορροφητικό υλικό. Η περιοχή που έχει έρθει σε επαφή με το λάδι πρέπει να καθαριστεί με τη χρήση διαλυτών, με ιδιαίτερη προσοχή ώστε να αποφευχθεί ο σχηματισμός και η συσσώρευση ατμών. Απορρίψτε τα υπολείμματα του καθαριστικού υλικού με κατάλληλο τρόπο, σύμφωνα με τις νομοθετικές διατάξεις.

Προφυλάξεις κατά τη χρήση λαδιού

- Αποφεύγετε την επαφή με το δέρμα.
- Αποφεύγετε το σχηματισμό ή τη διάχυση σταγονιδίων λαδιού στην ατμόσφαιρα.
- Τηρείτε τα ακόλουθα, στοιχειώδη μέτρα υγιεινής:
 - Αποφεύγετε την εκτίναξη σταγόνων (κατάλληλος ρουχισμός, προστατευτικές διατάξεις στα μηχανήματα)
 - Να πλένεστε συχνά με σαπούνι και νερό, μην χρησιμοποιείτε ερεθιστικά προϊόντα ή διαλύτες που απομακρύνουν τη λιπαρότητα του δέρματος.
 - Μην σκουπίζετε τα χέρια σας με βρώμικα ή λερωμένα με λάδι πανιά
 - Αλλάζτε ρούχα, εάν έχουν λερωθεί με λάδι και, σε κάθε περίπτωση, αλλάζετε ρούχα στο τέλος της βάρδιας
 - Μην καπνίζετε ή μην τρώτε εάν τα χέρια σας είναι λερωμένα με λάδι.
- Επίσης, θα πρέπει να λαμβάνετε τα ακόλουθα προληπτικά μέτρα και προφυλάξεις:
 - Γάντια ανθεκτικά σε ορυκτέλαια, με εσωτερική επένδυση με πούδρα
 - Προστατευτικά γυαλιά, για την περίπτωση εκτίναξης σταγόνων
 - Ποδιές, ανθεκτικές σε ορυκτέλαια
 - Προστατευτικά πλέγματα, για την περίπτωση εκτίναξης σταγόνων.

Ορυκτέλαια: πρώτες βοήθειες

- Σε περίπτωση κατάποσης: Αναζητήστε ιατρική βοήθεια, αναφέροντας τα χαρακτηριστικά του τύπου του λαδιού.
- Σε περίπτωση εισπνοής: Σε περίπτωση έκθεσης σε μεγάλες συγκεντρώσεις ατμών ή σταγονιδίων, μεταφέρετε το θύμα σε εξωτερικό χώρο και στη συνέχεια, αναζητήστε ιατρική βοήθεια.
- Σε περίπτωση επαφής με τα μάτια: Ξεπλύνετε με άφθονο νερό και αναζητήστε αμέσως ιατρική βοήθεια.
- Σε περίπτωση επαφής με το δέρμα: Πλύνετε με σαπούνι και νερό.

Τύπος Ορυκτελαίου – Αλλαγή

Η συσκευή χρησιμοποιεί τύπο λαδιού : ISO 46/48 HLP/HLPV.

Η αλλαγή του Λαδιού πραγματοποιείτε κάθε 4.000 ώρες λειτουργίας.

(Την πρώτη φορά λειτουργίας της μηχανής πραγματοποιούμε αλλαγή στις 2.500 ώρες, όπου έχει πραγματοποιηθεί το ροντάρισμα των εμβόλων).

ΣΥΝΙΣΤΩΜΕΝΟΣ ΕΞΟΠΛΙΣΜΟΣ ΠΥΡΟΣΒΕΣΗΣ

Για την επιλογή του κατάλληλου πυροσβεστήρα, συμβουλευτείτε τον ακόλουθο πίνακα:

	Ξηρό υλικό	Εύφλεκτα υγρά	Ηλεκτρικές φωτιές
Νερό	ΝΑΙ	ΟΧΙ	ΟΧΙ
Αφρός	ΝΑΙ	ΝΑΙ	ΟΧΙ
Ξηρή σκόνη	ΝΑΙ*	ΝΑΙ	ΝΑΙ
CO ₂	ΝΑΙ*	ΝΑΙ	ΝΑΙ

ΝΑΙ* Μπορεί να χρησιμοποιηθεί σε περίπτωση που δεν υπάρχει καταλληλότερη μέθοδος ή για τον έλεγχο μικρών ξεσπασμάτων φωτιάς.



ΠΡΟΕΙΔΟΠΟΙΗΣΗ

Οι ενδείξεις στον πίνακα αυτόν είναι γενικής φύσεως. Δίνονται ως ένας οδηγός για τον χρήστη. Η εφαρμογή του κάθε τύπου πυροσβεστήρα μπορεί να απεικονιστεί πλήρως από τον κατασκευαστή, κατόπιν αιτήματος.

ΔΙΑΓΡΑΜΜΑ ΗΛΕΚΤΡΙΚΟΥ ΣΥΣΤΗΜΑΤΟΣ – ΣΥΝΔΕΣΕΙΣ

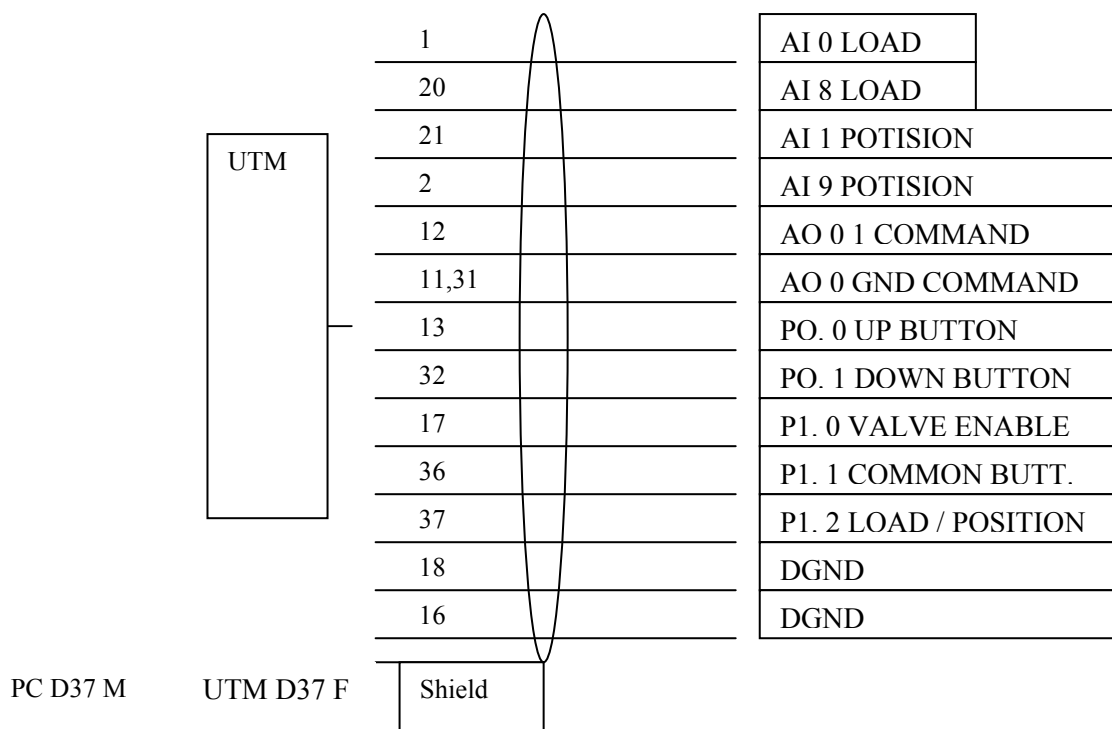

LOAD CELL D-15	
PIN 1	+ INPUT
PIN 2	- INPUT
PIN 9	+ EXAITASION
PIN 10	- EXAITASION

ΔΙΑΓΡΑΜΜΑ ΗΛΕΚΤΡΙΚΟΥ ΣΥΣΤΗΜΑΤΟΣ - ΣΥΝΔΕΣΕΙΣ

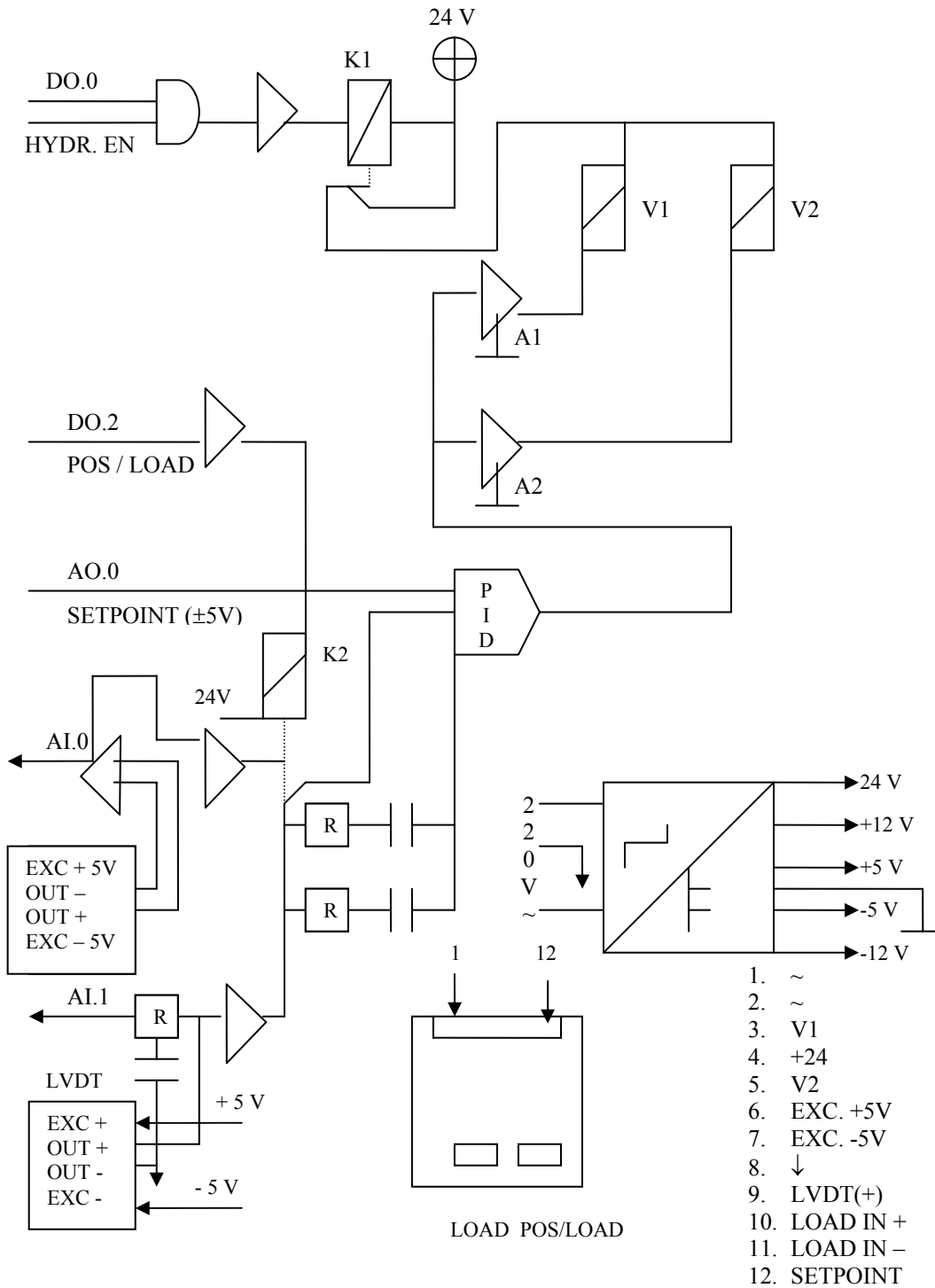

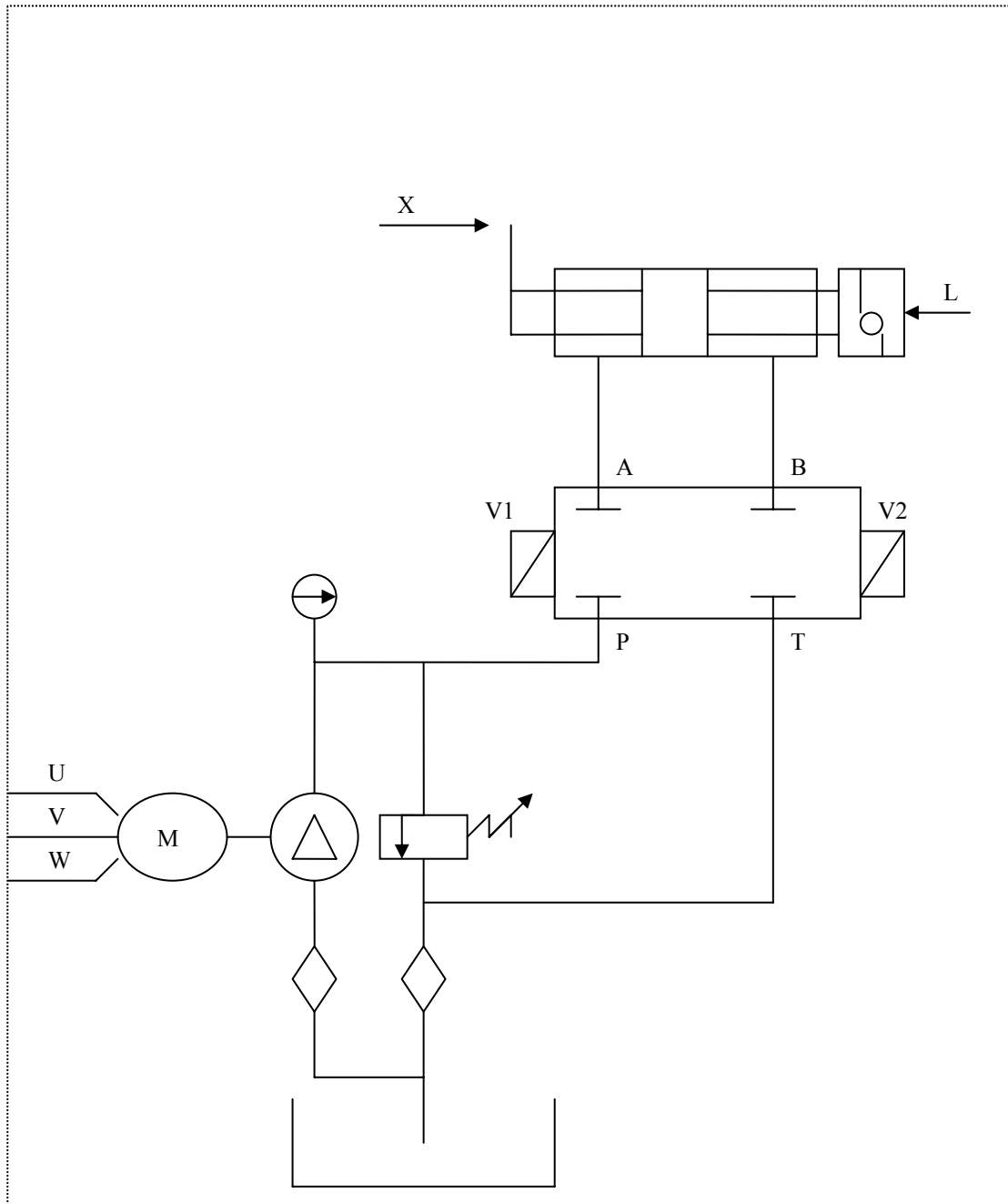
ΔΙΑΓΡΑΜΜΑ ΥΔΡΑΥΛΙΚΟΥ ΣΥΣΤΗΜΑΤΟΣ

ΔΙΑΜΕΤΡΟΣ ΕΜΒΟΛΟΥ: $\varnothing 65 \times \varnothing 40$

ΜΕΓΙΣΤΗ ΠΙΕΣΗ: 170bar

ΤΥΠΟΣ ΛΑΔΙΟΥ: ISO 46/48 HLP/HLPV

ΚΑΤΑΣΚΕΥΑΣΤΙΚΑ ΣΧΕΔΙΑ